Школьная газета МАОУ «Средняя общеобразовательная школа №78» г. Кемерово

ШКОЛЬНАЯ ПОРА

RSPR 42-03273-Г-01

От успеха в школе – к успеху в жизни!

№ 6 (11) (апрель 2017 г.)

Российское движение школьников

Российское движение школьников (РДШ) - общественно-государственная детско-юношеская организация, деятельность которой целиком сосредоточена на развитии и воспитании школьников. В своей деятельности движение стремится объединять и координировать организации и лица, занимающиеся воспитанием подрастающего поколения и формированием личности. Организация создана в соответствии с Указом Президента РФ от 29 октября 2015 г. № 536.

Направления деятельности РДШ: личностное развитие (творческое развитие, популяризация здорового образа жизни и спорта, выбор будущей профессии); военно-патриотическое направление (юные армейцы, юные спасатели, юные казаки, юные пограничники, юный спецназ Росгвардии, юные друзья полиции, юные инспектора движения); гражданская активность (добровольчество, поисковая деятельность, изучение истории России, краеведение, создание и развитие школьных музеев); информационно-медийное направление (большая детская редакция, создание школьных газет, радио и телевидения, работа с социальными сетями, подготовка информационного контента, дискуссионные площадки.

Официальный сайт РДШ – https://рдш.рф/. Официальная группа «Российского движения школьников» в Кузбассе - https://vk.com/rdshkem.

1 сентября 2016 года было объявлено о начале работы РДШ на территории образовательных организаций, для чего было выбрано более 200 опорных школ. Наша школа является одной из опорных школ на территории Кемеровской области.

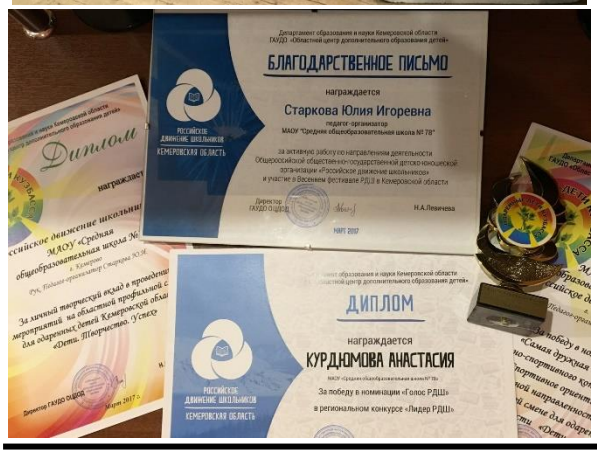

Весенний фестиваль РДШ

С 15 по 21 марта в детском образовательном центре «Сибирская сказка» проходил весенний фестиваль РДШ в рамках областной профильной смены для одарённых детей «Дети. Творчество. Успех!».

Совет учащихся Республика «Новое энергичное поколение» школы №78 г. Кемерово представляли активисты Российского движения школьников, а именно: Захарченко Ксения, Мыльникова Мария, Коробейникова Дарья, Курдюмова Анастасия и руководитель группы - Старкова Юлия Игоревна.

Весенний фестиваль РДШ получился ярким и увлекательным. Дни пролетали незаметно, так как все были заняты делом, узнавали много нового, участвовали в мастер-классах, готовились к защите проектов, к выступлениям на сцене, пробовали себя в разных направлениях и получили хороший опыт, который пригодится в будущем.

По итогам конкурса «Лидер РДШ», который проходил на фестивале Курдюмова Анастасия, президент Совета учащихся Республика «Новое энергичное поколение» МАОУ «СОШ №78», была награждена дипломом в номинации «Голос РДШ». А команда школы получила грамоту в номинации «Самая дружная».

День здоровья

7 апреля – Всемирный День здоровья!

Здоровье – это самое ценное для каждого человека. И с этим ничто не может сравниться: ни богатство, ни положение в обществе, ни слава.

6 и 7 апреля в школе прошли переменки, посвященные Всемирному Дню здоровья! Учащиеся каждую перемену собирались в холле 3 этажа, для того чтобы ещё раз вспомнить правила здорового образа жизни, секреты правильного питания и просто хорошего настроения. Ребята размещали на дереве здоровья пословицы и советы о здоровом образе жизни, делали зарядку, пели песни о здоровье, и конечно не обошлось без флэшмоба Российского движения школьников.

Селин Илья, учащийся 10 класса, отметил: «Организация таких мероприятий эстетически и физически важна для каждого человека. Ведь наш организм не всегда может справится с внешними раздражителями и его нужно поддерживать в постоянном тонусе. Я за ЗОЖ!»

Человек должен беречь свое здоровье смолоду, ведь именно здоровый человек формирует сильную нацию!

Здоровье и успех для каждого и всех!

Конкурс чтецов «Живое слово»

8 апреля в Детско-юношеском центре Заводского района прошел традиционный районный конкурс чтецов «Живое слово», посвященный году экологии в России. Цели и задачи конкурса: выявление юных дарований и талантов в художественном чтении; пропаганда творчества поэтов России; повышение роли художественного слова в патриотическом и нравственном воспитании подрастающего поколения, формирование эстетического восприятия окружающего мира, экологической культуры и активной жизненной позиции; расширение творческих контактов между учащимися.

В этом году в конкурсе принимали участие 142 учащихся школ Заводского района.

На конкурс представляются литературные произведения различной тематики поэтов Кузбасса. Учащиеся нашей школы подготовили стихотворения Бориса Бурмистрова, Геннадия Юрова, Иосифа Куралова, Любови Никоновой, Василия Федорова и других кузбасских поэтов.

По результатам выступлений наши участники конкурса заняли следующие места:

Диплом 1 степени – Пустовалов Ян, 9а класс (руководитель Руденко М.А.)

Диплом 2 степени – Богер Валерия, 7б класс (руководитель Кузьменко Т.А.); Инасаридзе Мариам, 6д класс (руководитель Кузьменко Т.А.); Малянов Илья, 2п класс (руководитель Коноплянская Е.И.)

Диплом 3 степени – Пуховский Сергей, 6г класс (руководитель Кузьменко Т.А.)

Диплом за участие – Гулевская Ангелина, 6а класс (руководитель Воеводина Л.Н.); Малянова Виктория, 8а класс (руководитель Руденко М.А.); Мельникова Анна, 9а класс (руководитель Руденко М.А.); Тонких Софья, 8а класс (руководитель Руденко М.А.)

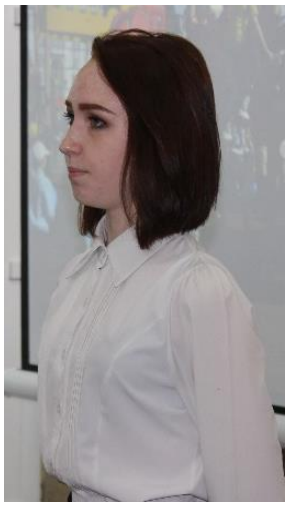

Наследники Юрия Гагарина

В марте-апреле в школе проходил конкурс «Наследники Юрия Гагарина». Задачи конкурса - повышение интереса школьников к астрономии, физике и математике, авиационному и космическому моделированию; углубление их знаний, создание условий для выявления и профессиональной поддержки юных астрономов; профессиональная ориентация учащихся. На конкурс принимались работы в номинациях: «Детский рисунок», «Сочинение-эссе», «Моделирование», «Стихотворение о космосе».

На конкурс было представлено более 50 работ: стихотворения, рисунки, эссе.

Лучшие работы будут отправлены на Всероссийский конкурс «Наследники Юрия Гагарина».

Филонова Арина

Космос

Прогресс идёт огромными шагами,
Что будет завтра, мы порой не знаем сами,
Когда-то человек ходил лишь по Земле,
Сейчас оставил след и на Луне.

Там Малая Медведица,
Созвездье Андромеды,
И Млечный путь не весь ещё изведан,
Гадаем мы о жизни на планете Марс,
А инопланетяне, может, изучают нас.

Мы космос покорить хотим скорее,
Но, всё ж, планета наша нам милее,
И пусть в других галактиках, возможно,
жизнь есть,
Жить на Земле, считаю Я за честь!

Лукашина Анжелика, 5г

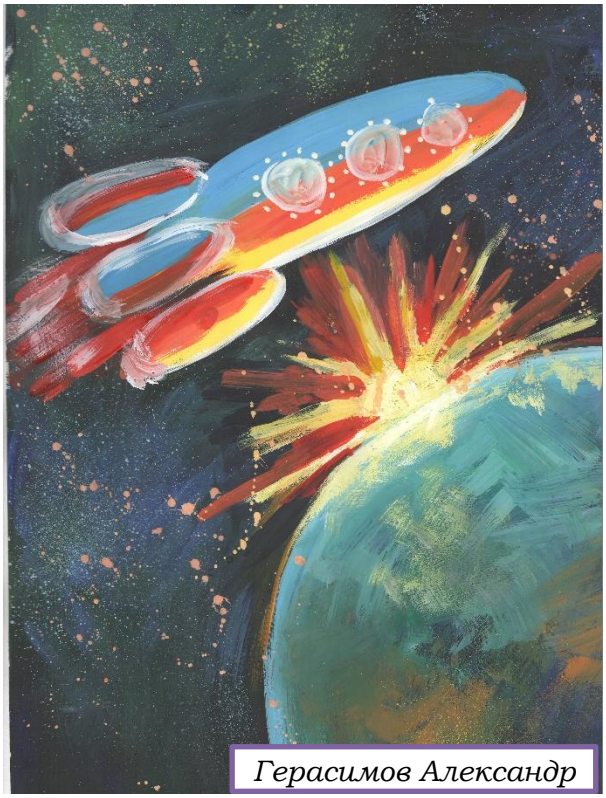

Герасимов Александр

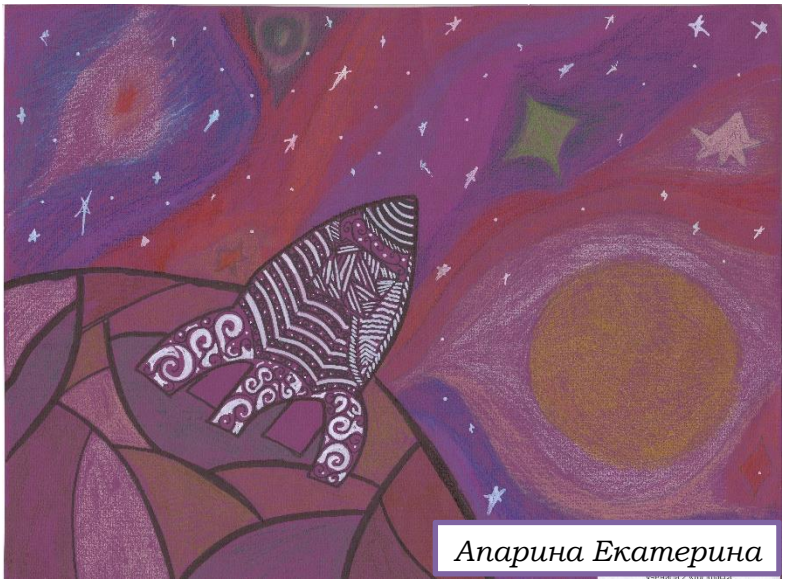

Апарина Екатерина

Итоги конкурса:

1 место

Агеева Валерия 1г
Апарина Екатерина 2б
Близеев Данила 1д
Давыдова Ольга, 6б
Казутина Юлия, 8б
Кайгородов Григорий 1ж
Кайгородова Екатерина 2б
Качканов Иван 1а
Леонов Владислав, 6д
Лисовенко Милана 1г
Лукашина Анжелика, 5г
Некрасова Диана 1г
Редькин Евгений 1е
Тарасова Настя 4б
Шишко Ника 1г

2 место

Арютина Ярослава 2м
Брюханов Александр 4а
Воронин Денис 1а
Герасимов Александр 1ж
Лебедев Семён 1а
Рожков Мирослав 2м
Филонова Арина 7б
Хайдаров Андрей, 5г

3 место

Барышников Иван 1е
Гулевич Мария 1е
Димитриади Елизавета 1е
Ивлев Александр 1в
Исмагилова Анна 1г
Нестерова Юлия 1а
Родыгин Дмитрий 1а
Санникова Арина 1е
Скобликова Екатерина 2б
Трифонова Юлия 3б
Тяпкин Егор 1е

Участие

Ащепков Виталий 1в
Евдокимова Мария 1е
Жаров Степан 6в
Калугина Оксана 1е
Красулина Алена 4г
Лимонова Валерия 3б
Мананникова Каролина 1в
Маркевич Елизавета 3а
Мельникова Марина 2и
Непша Кирилл 3г
Оленева Анна 1г
Редькин Евгений 3а
Резник Даша 2б
Рогожина Дарья 2м
Санасарян Гарик 3а
Семенченко Виктория 1а
Тубольцева Ярослава 1е
Черкасова Арина 2л
Шакиров Герман 1е

Строение Мира - Вселенная?..

Что такое космос? Зачем он нам и почему он так завораживает и интересует нас?..

Космос – это мир как структурно организованное и упорядоченное целое, т.е. у космоса свой порядок и организованность…

Мало что в нашем мире, наверное, случайно. У Вселенной своя структура строения и «восприятия» Мира в целом и по частям, а мы можем воспринимать всё иначе… Мне кажется, что Вселенная – это своеобразный организм и «личность», как и все мы.

Сейчас у нас много различных проблем, и зачастую мы не замечаем ничего вокруг, а волнуемся только о себе и о собственной выгоде. Мы не ценим нашу Мать – Землю! Ведь всё, что у нас есть, мы получили не только благодаря труду народа на протяжении всей истории, но и благодаря Природе, большую часть. Ведь именно Она создала нас такими.

За всю долгую историю человечества человека наверняка мучил вопрос о том, что у него над головой?! Почему всё небо то синее, то чёрное, и почему в нём отблески белых и холодных точек - звёзд?..

Кто первым покорил это пространство?! Все знают имя первого человека в космосе - Юрий Гагарин. Он, бесспорно, был первым человеком-космонавтом. Но чтобы его полет осуществился, в космос первыми полетели не люди, а животные. Да и после Гагарина в космос летали другие живые существа: обезьяны, собаки, кошки, черепахи, не говоря уж о насекомых и одноклеточных. Их полеты были нужны для того, чтобы собрать материал для различных научных работ о влиянии тех или иных космических факторов на жизнедеятельность живых организмов.

Юрий Алексеевич был третьим видом живых существ, побывавшим в космосе. 12 апреля 1961 года в космос отправился первый человек… Конечно в наше время уже поставили множество рекордов, связанных с этим великолепным, странным, необычайным и интересным пространством…

Учёные изучают множество вопросов, которые их интересуют, связанных с нашей Вселенной. С помощью исследований и экспериментов можно понять как мы устроены, зачем, почему? У человечества к Вселенной множество вопросов, и поэтому мы всегда любознательны, любопытны и усердны…

Я хотела Вам показать и разъяснить мою точку зрения на этот чудесный и загадочный Мир. Это же так захватывающе и завораживающе!.. Узнать, что там!? Лично я очень любопытна и у меня всегда могут появиться вопросы. Ну, а если речь пойдёт о такой непонятной структуре, как Вселенная, Космос, то я с радостью бы послушала. И рада бы была узнать больше об этом Мире и о его строении!..

Давыдова Ольга, 6б

Исторический квест «Первый. Космический»

12 апреля команда школы «КосмоНЭП» в составе: Захарченко Ксении, Казутиной Юлии, Заболоцких Вероники, Титовец Алины, Датьевой Эльвиры, Пекки Ангелины, Севидова Сергея, Киселёва Кирилла, Ольшанникова Ильи, Горбатенко Данила, Егорова Ильи, приняла участие во Всероссийском историческом квесте «Первый. Космический». Руководитель команды - Старкова Юлия Игоревна.

Цель проведения квеста – патриотическое воспитание подрастающего поколения посредством знакомства с историческими событиями, связанными с развитием авиации и космонавтики России. В квесте принимало участие 10 команд школьников и студентов г. Кемерово.

Ребятам предстояло пройти 6 станций: космодром «Байконур», Пулковская обсерватория, космодром «Восточный» и др. Заключительным испытанием стал космический забег, в котором участвовало по 6 шесть представителей от каждой команды. На заработанные по результатам испытаний баллы необходимо было приобретать модули для постройки лунной базы.

По результатам всех испытаний наша команда заняла первое место!

Так держать!

Моя будущая профессия

Выбор профессии – сложный и ответственный шаг в жизни человека. Правильно выбрать профессию - значит выбрать свое место в жизни. Когда мы имеем возможность заниматься тем, чем нравиться мы живем с чувством удовлетворения и можем быть счастливы. Размышляя о профессиональном будущем, Вы осуществляете мысленное движение от себя сегодняшнего к себе в будущем. Даже, если на сегодняшний день у Вас нет четкого представления о будущей профессии, Вы, наблюдая за окружающем миром, за деятельностью людей, представляете себя в будущем, перебираете в воображении различные варианты (в том числе и фантастические).

Стратегия выбора профессии:

Проанализировать три основных фактора, чтобы найти оптимальные варианты и реализовать свой план в действие.

Первый фактор «**Хочу**»: оценить интересы и склонности, выяснить, какие профессии нравятся, представляете ли, чем хотели бы заниматься каждый трудовой день.

Второй фактор «**Могу**»: выявить способности и умения, знания и навыки, необходимые для выбираемой профессии.

Третий фактор «**Надо**»: познакомиться с требованиями, которые может предъявить выбранная профессия, узнать, насколько реально найти работу по выбранной профессии, в каких учебных заведениях можно получить интересующую специальность.

В школьной библиотеке оформлена книжная выставка «Моя будущая профессия», на которой представлены книги, которые рассказывают о разных профессиях, о выборе профессии, о профессиях будущего, а также рекламная информация о высших и средних профессиональных учебных заведениях Кемеровской области.

Сочинение-рассуждение на тему «Профессия»

Меня всегда восхищали программисты, эти люди создают всё самое интересное в нашем мире, они подобны волшебникам.

Как это часто бывает, многие ошибочно полагают, что программирование - это сложно, но это, конечно же, не так...

Стоит подумать не о сложности, не о времени обучения этому, а о красоте этого дела, об эстетике... А чего только стоит этот неповторимый «сеттинг»!

Программирование - это искусство... как художник создаёт смысл в своей картине, оттачивает свои навыки и придумывает что-то новое, так и программист наделят код смыслом и своей особой атмосферой, трудится над этим годами и так же отдаётся этому полностью.

Отдельно я бы хотел упомянуть одну цитату: «Нет плохих программистов, есть те, кто просто не любят эту работу». Если подумать, в этой цитате отражена вся суть программистов - они очень любят свою работу, даже, бывает, дело доходит до фанатизма, но в этом случае - это превосходно и оправданно, ведь какое искусство не требует от тебя полной отдачи?

И в довершение к этому я бы хотел упомянуть одно учение старого мудреца: «...Смысл жизни - научиться любить...», и если это так, то профессия программиста изумительно этому учит, эта профессия, безусловно, очаровательная и восхищает своей глубиной...

Егоров Максим, 9а

«Кем я стану в жизни?»

Кем я стану в жизни?
Вот ведь в чём вопрос.
Нужно это выяснить,
Пока я не подрос.

Может, стать мне поваром,
Он ведь так хорош.
Готовит очень вкусно,
И нужен тут лишь нож.

Нет, буду я строителем,
Высотки возводить,
А может, стать учителем
И знаниям учить?

А если стать поэтом,
Стихов понаписать,
Чтоб маленькие дети
Учились их читать?

О, буду инженером,
Всё нужно испытать.
А может быть, возможно
Ещё чего создать?

Я стану программистом,
Программы напишу.
Вот, точно, им я буду,
Но я ещё учусь...

Вот, школу я закончу
И всё я буду знать.
А так, пока подумаю,
Куда мне поступать.

Пустовалов Ян, 9а

Эко-сумка – это модно!

В марте проводился школьный конкурс «Эко-сумка» в рамках проведения Года экологии в России в 2017 году.

Цель конкурса - привлечь внимание к проблеме загрязнения окружающей среды современной упаковкой, в частности, полиэтиленовыми пакетами и предложить альтернативу в виде сумок, которые можно использовать многократно.

На конкурс было представлено более 40 работ. Ребята вместе с родителями смастерили эко-сумки из самых разных материалов: были сумки из ткани, старых джинсов и платков. Сумки совершенно разные – большие и маленькие, шитые, вязаные, но все необычайно своеобразные и оригинальные. Цель конкурса была достигнута – в альтернативу одноразовым пакетам были изготовлены яркие и оригинальные сумки, которые можно брать с собой не только за продуктами в магазин, но и использовать на прогулке. Выбрать победителей оказалось нелегко: все работы достойны внимания.

Итоги конкурса:

1 место

Агеева Валерия, 1г
Апарина Екатерина, 2б
Ефимов Александр, 3а
Кайгородов Григорий, 1ж
Кайгородова Екатерина, 2б
Качканов Иван, 1а
Киселева Софья, 3г
Лаптева Кира, 4б
Мельникова Марина, 2и
Столяров Никита, 1б
Терентьева Вера, 1б
Шкуткова Кристина, 2п
5г класс

2 место

Нестерова Юлия, 1а
Павленко Анастасия, 1в
Раковецкий Елисей, 1б
Сердюкова Галина, 5д
Фатеева Диана, 3г
Ягодин Кирилл, 1е

3 место

Димитиади Елизавета, 1е
Казутина Юлия, 8б
Кинякина Дарина, 1а
Кононец Алина, 6в
Лизогубенко Арина, 1е
Ломиворотова Анастасия, 4г
Некрасова Диана, 1г
Оленева Анна, 1г
Паршин Юрий, 6в
Пестич Артем, 4г
Писклов Семен, 2и
Ракова Варвара, 1в
Рогожина Дарья, 2м
Столярова Софья, 3а

Участие

Барышников Иван, 1е
Буслаев Игорь, 1а
Конькова Анна, 2и
Маркевич Елизавета, 3а
Мосолов Никита, 3б
Мягких Михаил, 6б
Салахова София, 2и
Узунова Варвара, 2п
Уйманова Елена, 2л
Хачатрян Маргарита, 2и
Язев Матвей, 4а

Конкурс «Вода – источник жизни»

Вода - источник жизни, второй после воздуха, и ее необходимо беречь. В последнее время остро стоит экологическая проблема загрязнения водных ресурсов, что приводит к плохим последствия, болезням и даже гибели отдельных видов рыб, животных и растений.

Подведены итоги школьного этапа конкурса социальной рекламы «Вода – источник жизни», посвященного Всемирному дню воды, который отмечается 22 марта. Конкурс проводился в двух номинациях: конкурс плакатов и рисунков «Вода – это жизнь!» и конкурс электронных презентаций и видеороликов «Сбережем воду!».

На суд жюри было представлено 14 плакатов и рисунков и 1 видеоролик.

Лучшие плакаты и видеоролик будут отправлены на муниципальный этап конкурса социальной рекламы «Вода – источник жизни».

Авторы видеоролика: Захарченко Ксения и Казутина Юлия, 8б.

Итоги школьного конкурса рисунков и плакатов:

1 место

Земин Владимир 2п
Мерзлякова Татьяна 1в
Оленева Анна 1г
Рожков Мирослав 2м
Сальникова Полина 1г
Снегирёв Данил 1г
Столяров Никита 1б

2 место

Кайгородов Григорий 1ж
Кайгородова Екатерина 2б
Мельникова Анна 9а
Нестерова Юлия 1а
Плавская Полина 6д

3 место

Колганова Анастасия 2е
Колганова Дарья 1б

Концерт «Вперёд к мечте!»

21 апреля в актовом зале состоялось яркое событие – отчетный концерт детских творческих объединений школы №78.

Жизнь людей, объединенных творчеством, всегда интересна. В творческих объединениях кипит жизнь: прикладники и танцоры, актеры и вокалисты – все живут одной жизнью: в красоте, добре и гармонии. Отчетный концерт школы – это своеобразный показатель достижений и творческих побед за учебный год, открытие новых имен и просто интересное и увлекательное зрелище.

В этот день в зрительном зале было многолюдно и шумно, потому что здесь собрались учащиеся и их родители, а также учителя. Дети подарили взрослым настоящий праздник, а родители участников концерта гордились своими талантливыми детьми. Гости праздника смогли окунуться в атмосферу творчества и хорошего настроения. На протяжении всего мероприятия публика горячо поддерживала ребят своими аплодисментами. Позади остались хлопоты, волнения, репетиции. Каждый отчетный концерт становится новой ступенькой в творческой жизни школы.

В концерте приняли участие: хореографический кружок «Ритм», руководитель Красникова Н.В.; хоровая студия «Гармония», руководитель Ермоленкова О.Ю.; видеокружок «Стоп-кадр», руководитель Старкова Ю.И.; пресс-центр «Школьная пора», руководитель Воеводина Л.Н.; команда КВН «Школьный роман», руководитель Руденко М.А.; Юные инспектора движения, руководитель Иванова М.А.; военно-патриотический клуб «Гранит», руководитель Кузьменко Т.А.; творческое объединение «Чердачок», руководители Дашковская А.Г., Иванов К.В.

Заключительным номером концерта стала песня «Мечта», которую исполнили Ермоленкова Ольга Юрьевна и Богер Валерия и все участники концерта. В конце праздника заместитель директора по воспитательной работе Друцкая Татьяна Евгеньевна поблагодарила всех участников и руководителей творческих объединений за доставленное удовольствие и с гордостью отметила, что в нашей школе много талантливых детей.

Нескончаемых побед и энергии в стремлении к новым вершинам!

С Днем Рождения, Елена Алексеевна!

Учительница наша, красивая и классная,
Для нас и для родителей - особая, прекрасная,
Сегодня с днем рождения все вместе поздравляем,
Здоровья, счастья, радости и мира Вам желаем!
Чтоб каждый день Вам приносил удачу и везенье,
На нас хватало Ваших сил, улыбок и терпенья,
Пускай в душе цветет весна и солнышко сияет,
И знайте, что наш дружный класс, Вас просто обожает!

От учеников и родителей 2л класса

Регистрационный номер в реестре школьной прессы России (RSPR) 42-03273-Г-01
Адрес редакции: г. Кемерово ул. Ю. Двужильного, 12В Библиотека
Тираж 50 экземпляров

Руководитель пресс-центра: Воеводина Л.Н.
Редколлегия: Яппарова Дарья (6г), Шербинина Анастасия (6г), Давыдова Ольга (6б), Бова Наталья (6б), Ларикова Мария (6д), Бедарева Ксения (6в), Титовец Алина (6а), Устьянцев Дмитрий (6г), Чибрякова Элеонора (6д), Богер Валерия (7б), Гамага Екатерина (6б)

Редакция принимает статьи, эссе, объявления, поздравления и прочие материалы от всех желающих